

**RAPPORT DE MISE EN SERVICE D'UNE INSTALLATION ELECTRIQUE / CONTRÔLE PÉRIODIQUE****Données générales**

Lieu du contrôle:	Rue de Bois Seigneur Isaac 84, 1421 OPHAIN-BOIS-SEIGNEUR-IS		
Propriétaire:	HILL MIZIURA		
Client:	KVOLUTION, Avenue Charles Thielemans 9, 1150 WOLUWE-SAINT-PIERRE		
Type de locaux:	Maison	Distributeur d'énergie: /	
Code EAN:	541 44		
Installateur:	/		
N° TVA:	/	ou n° carte ID: /	Émis à: / le /
Agent-visiteur:	Christophe Lheureux		Date du contrôle: 10/05/2017

Type de contrôle

Conformément aux exigences (conditions) du Règlement général sur les installations électriques (RGIE)	
Type contrôle:	Art 276bis Transfert de propriété
Info complément.:	/
Réinspection à:	/

Données générales de l'installation électrique

Tension nominale:	3x230v	Courant nominal max:	50A	Courant nominal sécurité principale:	40,00
Section du câble d'arrivée:	3X16 mm ²	- Type:	VOBst		
Type d'électrode:	Barre ou piquet de terre	Section:	/ mm ²	Conducteur de terre:	16 mm ²
Interrupteur différent. général - In:	40 A	- DI :	30 mA	Nombre de pôles:	4
Interrupteur(s) différentiel(s) général(s) extra: 40A300MA4P CHAUFFAGE					
Interrupteur différent. second. - In:	aucun A	- DI :		Nombre de pôles:	
Interrupteur(s) différentiel(s) secondaire(s) extra: /					
Nombre de circuits:	29	Nombre de tableaux:	3	Tarif:	Bihoraire/nuite

Mesures et contrôles

Résistance de dispersion:	52 Ohm	Protect. contre les contacts indir.:	Pas en ordre	Plombage du différentiel:	/
Isolement générale:	0.4 MOhm	Test du différentiel:	En ordre	Etat du matériel fixe:	Pas en ordre
Test de continuité:	Pas en ordre	Test de défaut:	En ordre	Schémas:	/
Protect. contre les contacts dir.:	Pas en ordre				

Conclusion : L'INSTALLATION N'EST PAS CONFORME AU RGIE	L'installation doit de nouveau être contrôlée: avant le: 18 mois après signature de l'act <input checked="" type="checkbox"/> par le même organisme (*)	
NOMBRE D'ANNEXES Schéma d'implantation: Non Schéma unifilaire: Non Autres:	L'AGENT-VISITEUR: 	Visa du distributeur (art 270)

Visa de l'organisme de contrôle

ACA asbl - Organisme de Contrôle Agrée
Meensesteenweg 338 - 8800 Roeselare
TVA BE 0811.407.869
Tel. 065/33.49.79 - Fax 065/33.66.29
info@acavzw.be - www.acavzw.be

Le PV de visite doit être conservé dans le dossier de l'installation électrique et toute modification intervenue dans l'installation électrique doit être renseignée dans le dossier. Le Ministre des Affaires économiques, Direction Energie électrique doit être avisé immédiatement de tout accident survenu aux personnes et dû, directement ou indirectement, à la présence d'électricité.

(*) Les travaux nécessaires pour faire disparaître les infractions constatées pendant la visite de contrôle, doivent être exécutés sans retard et toutes mesures adéquates doivent être prises pour qu'en cas de maintien en service des installations, les infractions ne constituent pas un danger pour les personnes et les biens. Dans le cas où, lors de la nouvelle visite de contrôle, des infractions subsistent, l'organisme agréé se doit d'envoyer une copie du procès-verbal de visite de contrôle à la Direction générale de l'Energie préposée à la haute surveillance des installations électriques domestiques.

Description des circuits

JOUR
3X20A1P
10X16A1P
7X10A1P
4X15A1P
24X16A1P
NUIT
3X20A3P
1X16A2P
1X16A3P
1X16A2P

CONSTATATIONS: Remarques

- A1 : Les schémas électriques doivent être joints obligatoirement dans le dossier de l'installation électrique. Il est fortement conseillé de joindre une copie de ceux-ci à proximité du coffret électrique principal.
- A3 : Tous les dispositifs de protection au courant différentiel résiduel dans l'installation électrique doivent être testés périodiquement (p.ex. mensuel) en utilisant le bouton test (cfr. les instructions du fabricant).
- AB : Il est conseillé de contacter le gestionnaire de réseau afin de mettre conforme aux normes de bon artisanat la partie en aval de l'installation.
- AC : Il est conseillé de prévoir les liaisons équipotentielles principales pour l'installation de gaz et de l'eau.
- AD : Le contrôle comprend seulement les parties visibles de l'installation.
- AD2 : Le contrôle effectué est un contrôle instantané basé sur le moment de passage. Ce rapport électrique est uniquement le reflet de l'installation électrique repris au moment de la vérification.
- AE : Le bien est meublé au moment du contrôle.
- AH : Il est conseillé d'obturer correctement et complètement toutes les ouvertures non utilisées de l'installation existante (introduction des câbles, ouvertures dans l'écran de protection,...). (art. 19)
- AI : Il est conseillé de protéger le dispositif de coupure ou la barette de sectionnement contre les influences extérieures (humidité, corrosion, dommages mécaniques,...). (art 70.05)
- B : On ne peut pas exclure le fait qu'au dépôt des schémas, il pourrait y avoir d'autres infractions.
- K : Un interrupteur différentiel distinct d'une sensibilité de 30 mA est à conseiller pour l'installation de salles de bains/douches, lessiveuse, lave-vaisselle et/ou séchoir et appareils semblables.
- K1 : Il est conseillé de placer un interrupteur différentiel d'une sensibilité de 300mA à l'origine de l'installation et celui déjà existant comme protection supplémentaire pour l'installation de salles de bains, lessiveuse, lave-vaisselle, séchoir ou tous autres appareils identiques.
- U : Il faut au moins trois exemplaires des schémas électriques.
- W : L'installation électrique est hors tension durant le contrôle. Le bon fonctionnement du dispositif de protection à courant différentiel résiduel n'a pas pu être testé.

Remarques supplémentaires :
AB 95A AU COMPTEUR ET CABLE DE 10²
W:circuit nuit

CONSTATATIONS: Infractions

Infractions schémas :

- 1.01. : Schéma unifilaire de l'installation est à réaliser ou à compléter. (art 16, 268, 269)
- 1.02. : Schéma de position de l'installation est à réaliser ou à compléter. (art 269)
- 1.04. : La tension nominale et le pictogramme de danger électrique doivent être affichés sur le tableau et en un endroit judicieusement choisi.

Infractions mesures :

- 2.02. : La valeur de la résistance de dispersion est supérieure à 30 ohms et inférieure à 100 ohms, mais les conditions supplémentaires concernant les dispositifs à courant différentiel résiduel ne sont pas prises (la prise de terre à réaliser de préférence à une valeur inférieure à 30 ohms). (art 86.01, 86.07)
- 2.03. : La valeur de la résistance d'isolement d'un ou plusieurs circuits est inférieure à 0,5 M Ohms. (art 20)
- 2.04. : La continuité des liaisons équipotentielles et/ou des conducteurs de protection n'est pas garantie. (art 70.05, 85.08)

Infractions de prise de terre :

- 3.12. : Socles de prise de courant: le contact de terre est à relier à la terre de l'installation. (art 86.03)

Infractions coffrets de repartition :

- 4.08. : Obturez les ouvertures non utilisées du tableau ou coffret. (art 19, 49.01, 248)
- 4.10. : Réalisez ou complétez le repérage de chaque circuit et/ou appareillage, bornes de raccordement, etc. (lisibilité et qualité durable) (art 16, 248)
- 4.12. : La section du câblage interne du tableau n'est pas adaptée à l'intensité de la protection principale. (art 116, 117)

Infractions interrupteurs différentiels :

- 5.01. : Prévoyez un interrupteur différentiel général, muni d'un dispositif de plombage, à l'origine de l'installation. (art 86.07)
- 5.10. : Prévoyez un interrupteur différentiel général d'une intensité nominale $I_n = 63A$, et sensibilité maximale $DI = 300mA$. (art 85.02, 116)

Infractions protection contre les surintensités :

- 6.02. : Adaptez l'intensité nominale de la protection fusible/disjoncteur en fonction de la section des conducteurs. (art 116, 117, 118)
- 6.03. : Absence d'éléments de calibrage des coupe-circuit à fusibles, des disjoncteurs à broches, fusibles diadés et des disjoncteurs de branchement. (art 251.01)
- 6.11. : Circuits à équilibrer: les fusibles doivent être de la même intensité nominale. (art 117)
- 6.12. : L'indication de l'ampérage des fusibles ou disjoncteurs n'est pas visible ou est effacé. (art. 7, 117)

Infractions installation électrique :

- 7.04. : Les interrupteurs, les prises et boîtes de branchement doivent être ajustés ou refixés selon les règles de l'art. (art 9.03)
- 7.22B. : Des presse-étoupes non utilisés (p.ex. prises et interrupteurs fixés sur les parois, coffrets de repartition,...) doivent être fermés convenablement. (art 49)
- 7.24. : Des raccords lustre doivent être supprimés, ou doivent être remplacés par des bornes rapide. (conseil)

Infractions conducteurs et code couleurs :

- 8.04. : Les conducteurs électriques ne sont pas entrés, de sorte que la protection continue est garantie (art 205)

Infractions supplémentaires et/ou explications additionnelles:

8.04 SALLE DE SPORT ET CHAUFFAGE
2.04 SALLE DE SPORT

ANNEXE – INSTALLATION ELECTRIQUE DOMESTIQUE

Données générales

Annexe à rapport n°: 146004805

Tension nominale: 3x230v

Lieu du contrôle: Rue de Bois Seigneur Isaac 84, 1421 OPHAIN-BOIS-SEIGNEUR-IS

Propriétaire: HILL MIZIURA

Agent-visiteur: Christophe Lheureux

Date du contrôle: 10/05/2017

Schéma d'implantation simplifié (< 01/10/1981) ou photo de l'installation électrique (> ou < 01/10/1981)

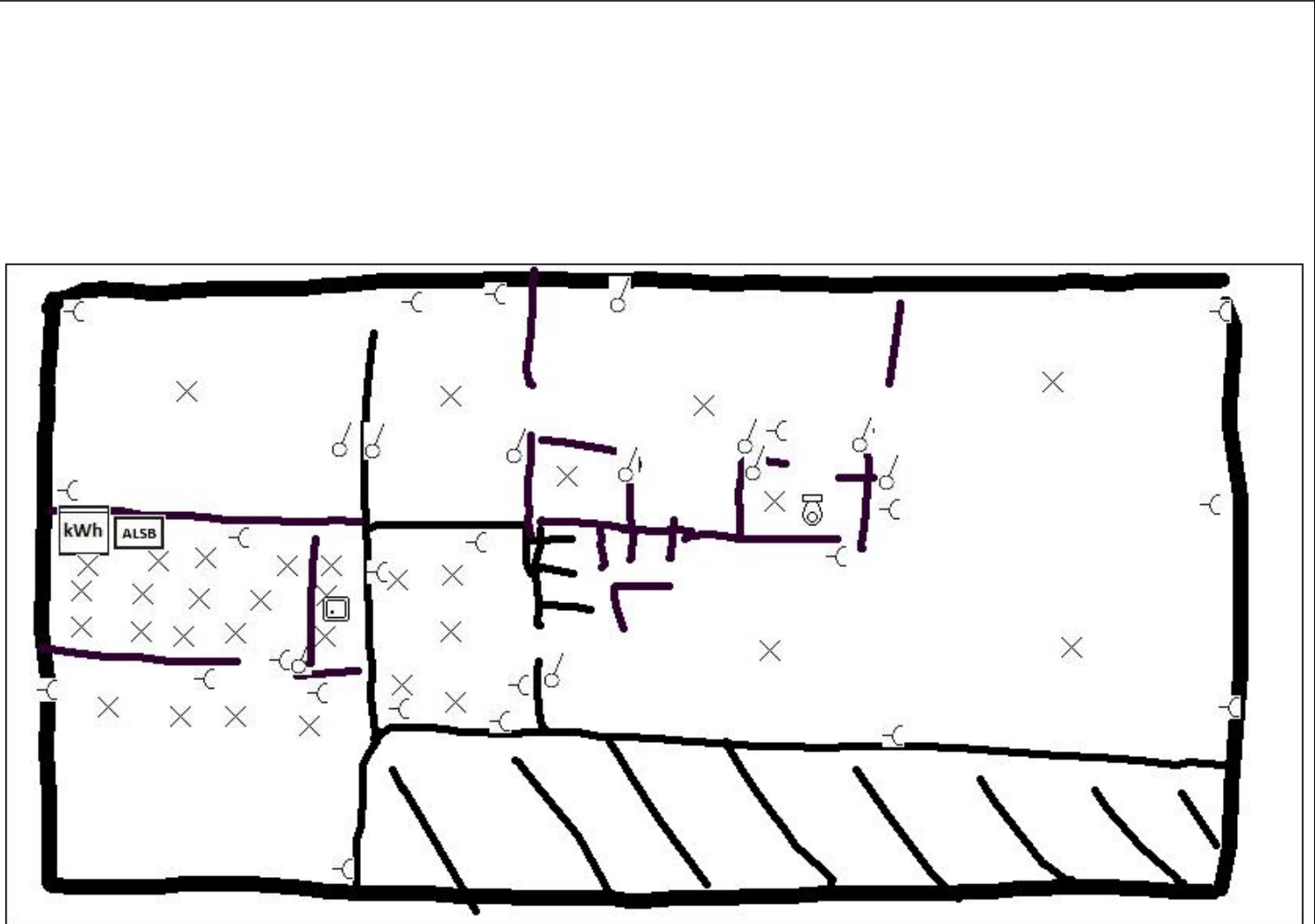

Signature client:

Signature agent-visiteur: